

ASOCIACIÓN CARTA del PUEBLO

BOLETÍN INFORMATIVO DE REGIMEN INTERIOR DE LA ASOCIACIÓN
"SAN ILDEFONSO" DE VALVERDE DE LOS ARROYOS. OCTUBRE DE 1986

2ª Epoca - Año 3 - Núm. 10. Depósito Legal: GU-195/

EDITORIAL

Planteábamos el año pasado, replanteábamos más bien, la necesidad de crear una Comunidad de propietarios que gestionara y administrara el terreno común, con independencia del Ayuntamiento.

Para ello se propugnaba, en primer lugar, la convocatoria por el Sr. Alcalde de una reunión, un Concejo abierto en el que se sentarían las bases de esa nueva Comunidad. Nunca parecía buen momento para la convocatoria hasta el pasado día 9 de Agosto en que, entre otros temas siempre relacionados con el terreno, se nombró una comisión para redactar unos estatutos provisionales, se aceptó la reducción a una unidad común las anteriores de los distintos terrenos con la consiguiente simplificación en transmisiones, particiones, pagos y cobros que conlleva, y se encargó a Tiburcio Alonso la puesta al día de la relación de propietarios.

Con todo esto, cumple la Asociación una etapa de su andadura; es el momento de, sin olvidar a aquel tema ni renunciar al trato de cualquier otro que pudiera afectarnos como propietarios, dedicar la mayoría de nuestro trabajo a las actividades culturales en todos sus aspectos.

La Cultura pasa, necesariamente, por la juventud; para ella ha de ser nuestra mayor dedicación y de ella debemos esperar las mejores aportaciones. Hoy en día, para cualquier cosa que quiera hacerse en Valverde, hay que contar con los jóvenes, que son numerosos, que están generalmente mejor preparados que sus progenitores y que son de quien en un futuro próximo dependerá la vida del pueblo.

Los jóvenes Valverdeños saben poco de terrenos, de adras ó de añadas; no les importan todavía impuestos ni anexiones. Es lógico que una Asociación planteada inicialmente para tratar, sobre todo, problemas de esa índole, no les interesara en absoluto.

Ahora, sin embargo, debemos contar con ellos para la nueva etapa que pretendemos. Cierto que nunca han estado alejados ni de lo cultural ni de la Asociación, como lo viene demostrando el ejemplar que hacer de nuestro Grupo de Teatro "El Portalejo", pero cabe pedirles algo más: su participación en todos los aspectos de nuestra cultura, su esfuerzo generoso, sus iniciativas y sus ideas. La Asociación les ofrece la posibilidad del trabajo en un proyecto unitario, de desarrollar sus ideas, de transmitir sus inquietudes, de colaborar en el mantenimiento de todo lo nuestro, de multiplicar los hechos culturales, de participar, en una palabra, en la vida del pueblo. Por eso trataremos, como acción primera e ineludible, de conseguir la vinculación de los jóvenes a la Asociación, para que sea de todos y todos trabajemos juntos.

Por el bien de ese amor común que se llama Valverde de los Arroyos.

LA CASA DE GUADALAJARA

Tiene Valverde, desde el 15 de Junio pasado, un nuevo grupo de amigos. Hermanos en la emigración de tantos valverdeños, hijos todos de esa Guadalajara madre que hubo de desparramar por toda España a gran número de ellos, y que supieron unirse bajo un mismo techo en la plaza de Santa Ana, para desde allí añorar, crear, difundir, trabajar, ayudar.

Pues bien, estos son nuestros amigos. Y queremos que sepan que agradecemos su amistad, que nos preciamos de ella y que vamos a conservarla y estrecharla. Mientras ellos sigan haciendo Provincia, nosotros seguiremos haciendo pueblo, que es una misma labor porque, al fin, la Provincia son sus Pueblos.

Gracias por los mieleros, por vuestra actuación, por vuestra comida, por aquel día todo, por este poema que se incluye aquí, pero, más que nada y sobre todo, por vuestra amistad.

J.F. Benito

VALVERDE DE LOS ARROYOS

Un año después,
mas parece que fue ayer,
cuando el grupo que vinimos de Madrid,
en este día a compartir la alegría,
de la fiestas de este pueblo.

Misa, Danzas,
procesión, el grupo, el Portalejo,
comienza con la función
en el preciso momento
en que Luzbel entra en acción,
como si su mano fuera
la antorcha que la prendiera.

El cielo se enrojeció,
humo, llamas, algo pasa,
que se quema el autocar
que de Madrid ha venido
de una casa regional,
la de Guadalajara.

Ha sido San Miguel,
ha debido de mediar.
ninguna pérdida humano
que podamos lamentar,
más la alegría y contento
bajó el ciento por ciento;
se perdieron cosas
quizás valiosas,
otras fáciles de adivinar,
buen susto nos hemos dado,
damos gracias,
nada nos ha pasado.

Las viandas se han quemado,
no podemos almorzar.
pues tendremos que ayunar.

Y este pueblo singular,
en abrazo de hermandad
nos brinda su pan y sal,
intimidad familiar;
compartiendo su mesa
poco a poco la tristeza
se cambia en paz y tranquilidad.

Un año después volvemos.

Valverde,
venimos a abrazar y compartir
vuestras fiestas,
todos juntos
el vino, el pan y la sal

Recibid con nuestro abrazo
nuestra eterna gratitud,
pueblo hermano de Valverde.

Sólo sabemos decir:

Gracias,
gracias mil.

15 de Junio de 1.986

Con mi eterna gratitud a Valverde
de los Arroyos.

Firmado:

Marisa Morchón Arista.

Recuerdos

A mi pueblo, Valverde,
recordando el día de la Función.

Valverde de los Arroyos,
rodeado de montañas,
nos encanta tu visita,
tus paisajes, tus nevadas.

En la fiesta el Corpus Cristi
volvemos a ver tus danzas,
que nacieron hace siglos,
bailamos en cuerpo y alma.

Por las calles bajo palio
Cristo es llevado en custodia,
le cantamos, le rezamos
para llegar a la gloria.

Como en años anteriores
se representa tu Auto
como lo hacían tus gentes
en otros siglos pasados.

Valverde de los Arroyos,
no podemos olvidar
procesión, rosquillas, bolos,
Autos, danzas y Cantar.

M. L.

ESTAR AL LORO...

HOY RECOMENDAMOS...

- Un disco: Naturalmente y recién salido el de "RETABLO CASTELLANO"
- Un libro: Folclore tradicional de Guadalajara por J.R. López de los Mozos.
- Un programa: Guadalajara paso a paso en Radio Guadalajara por Luis Redondo.
todos los martes a las 6 de la tarde
- Un estreno: La Degollación de los Santos Inocentes, por el grupo "El Portalejo en la Noche de Reyes.

A M O R

Enfadarse, madrugar, comer deprisa,
no perdonar noche, día o alborada,
ir a hacenderas,
hablar a voces cuando todos callan,
perseguir topos, taponar toperas,
cambiar de sitio entrampos y arbollos,
no respetar modales ni maneras,
ofuscarse, insultar, sufrir visiones,
hacer regueras.

No conocer amigos ni parientes,
discutir con quien nunca lo quisieras,
de la lista en el verano estar pendiente,
soportar tábanos, abispas o terreras,
ortigas, zarzas,
moscas repelentes.

Aguantar impasible el sol del mediodía,
sufrir el frío y el relente de la noche,
dormir de día,
recorrer el pueblo cual ladrón de madrugada,
contemplar a las tres las cabritillas,
machacar con el cótilo la azada
con-tar los días,
sospechar del que te quita el agua,
escudriñar en la noche a la escondida,
apurar el adra,
juntar represón, cacerón y cacerilla.

Apresurarse ansioso hasta le ren del llano,
bajar despendolado a las veguillas,
encharcar perales y manzanos,
empapar hasta el fondo loas judías,
tomates, patatas o ávellanos,
y si llega el caso el rosal, las peonías...

Llevar a la mujer a media noche al huerto,
quedar con el vecino a la hora en punto,
dormir despierto,
velar el surco.

Y si llevas a la novia al prao de madrugada,
con puertas y ventanas a salvo de curiosos,
no creas, aunque ella acuda engalanada
que está buscando tus brazos amorosos,
es que, te guste o no, te toca el agua
y eso en Valverde es lo más hermoso.

J. M. A

El término municipal de **VALVERDE DE LOS A.**

VALVERDE Y PALANCARES (TAMAJÓN) .-

En la documentación que obra en nuestro poder (Acta de reconocimiento y Acta adicional, junto con el Cuaderno Técnico) fechados en el Archivo Topográfico el día 5 de Julio de 1.984, se fijan 16 mojones en la línea de término de ambos municipios.

1^{er} MOJON.- Conjunto de dos lanchas pizarrosas, de igual tamaño y forma irregular, de 1,5 mts. de longitud, 0,5 mts. de anchura y 0,10 mts. de grosor; dispuestas en forma de T invertida y acuñadas con piedras pequeñas. Se halla en el sitio "Cerro del Ocejón", sobre unas rocas que forman el primer estribo para subir al Pico de Ocejón desde la "Cabeza del Mostajar", a unos 40 mts. al S de un corral ruinoso de pastores y en términos de valdíos pertenecientes respectivamente a las sociedades de valdíos de Valverde, Palancares y Campillo de Ranas, a los cuales es común este mojón. Desde él se ve la señal geodésica de primer orden denominada "Ocejón", enclavada en el término municipal de Valverde, al N.

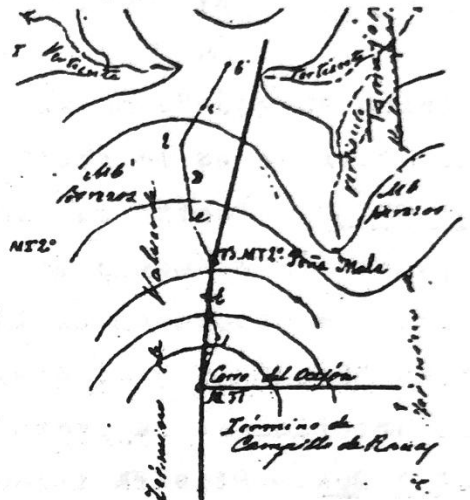

2^o MOJON.- Montón de piedras en forma cónica, de 1 mt. de altura y 1,25 mts. de diámetro en su base. Se halla en el sitio de "Peña Mala", en la linde de propiedad de Manuel Monasterio (vecino de Valverde) y Julián Ranz (vecino de Palancares). Desde este mojón se ve el anterior y el pueblo de Zarzuela de Galve al NE. La línea de término que le une al anterior es la línea recta.

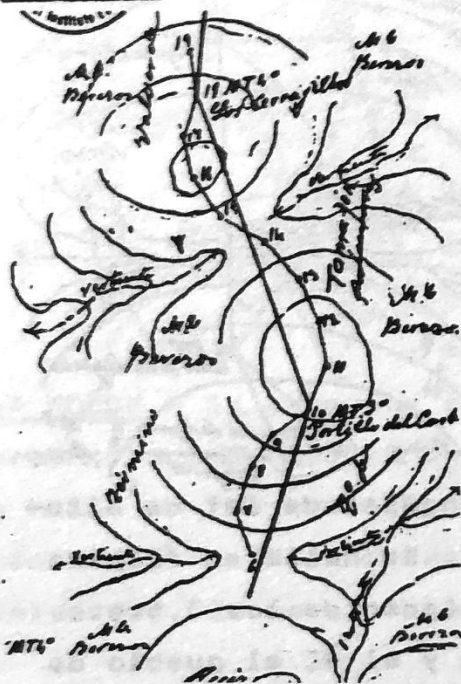

3^{er} MOJON.- Peña nativa completamente irregular de 9 mts. de mayor longitud, 1,5 mts. de mayor latitud, y 2 mts. en su altura máxima. Se halla en el "Portillo del Carbonero" en sentido normal a las dos inmensas pe-

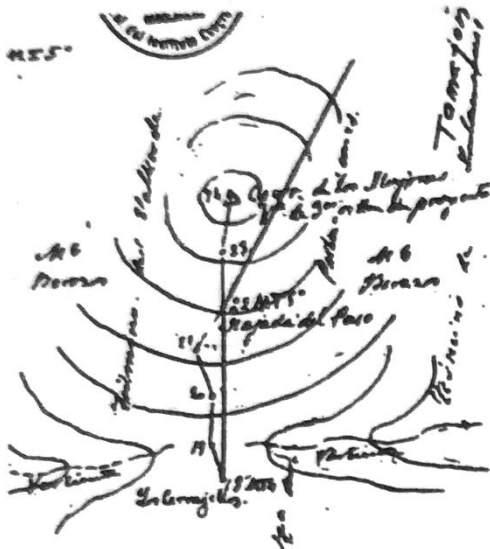

anteriormente citados y de Segundo Serrano (vecino de Palancares) -2º mojón-. La línea de término con el anterior es la recta que los une.

4º MOJON.- Piedra irregular de 1,30mts. en su mayor longitud y 0,90mts. en su latitud máxima. Se halla en "Los Cerrajillos", en monte de enebros y en la linde de propiedad de los 3 Srs. citados. Desde él se ve al N el pueblo de Valverde, y al O la señal geodésica "Ocejón". No se ve el mojón anterior. La línea de término con el anterior es la recta que los une.

5º MOJON.- Montón de piedras en forma cónica de 1,40mts de altura y 1,90mts de diámetro en la base. Se halla en la "Majada del Paso" en linde de propiedad de los 3 Srs. citados. Al O se ve la señal geodésica "Ocejón", y al N el pueblo de Valverde. La línea de término con el anterior es la recta que los une.

6º MOJON.- Pizarra incada en el terreno; afecta la forma de pirámide cuadrangular de 1,70mts de altura y 0,30 x 0,15mts las dimensiones de su base. Está en el "Cerro de los Mojones", monte de brezos en la linde de propiedad de los 3 Srs. citados. No se ve el anterior. Se ve la señal geodésica "Ocejón" al O y el pueblo de Humbralejo al NE. La línea de término con el anterior es la recta que los une.

7º MOJON.- Piedra irregular encajada en la grieta de una peña nativa en medio del collado de 1mt de altura, 0,5mts en su mayor longitud y 0,30mts de latitud máxima. Se halla en la "Majada del Cerrajo" en la linde de monte de brezos propiedad de los 3 Srs. citados. Al O se ve la señal geodésica Ocejón y al NE el pueblo de Humbralejo. Se ve el mojón anterior. La línea de término con el anterior es la recta que los une.

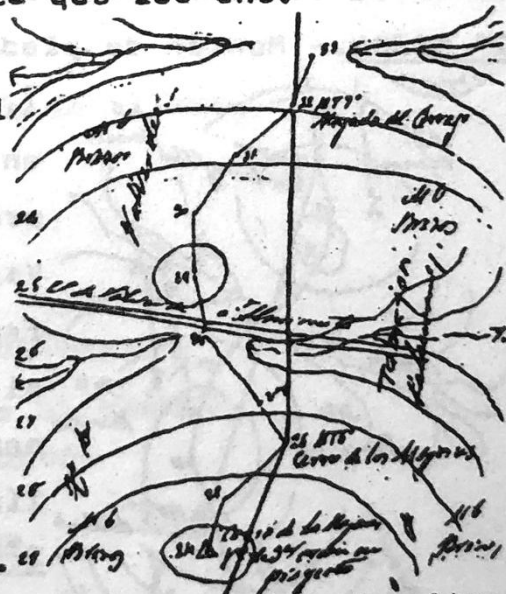

8º MOJON.- Piedra en forma de pirámide cuadrangular de 1mt de altura y 0,25m x 0,30m las dimensiones de la base. Se halla en "Cabeza Helechosa", en la linde de terreno erial propiedad de los 3 Srs. citados. Al O se ve la señal geodésica Ocejón y al NE el pueblo de

9º MOJON.- Piedra en forma de prisma oblicuo de 2mt de altura y 1m x 2mt las dimensiones del rectángulo de la base. Está en el "Saltadero" y en la linde de monte de brezos propiedad de los 3 Srs. citados. No se ve el anterior ni puntos notables. La línea de término con el anterior es la recta que los une.

10º MOJON.- Montón de piedras en forma cónica de 0,30mt de altura y 1mt de diámetro en su base. Está en el "Llano de las Alegas" en la linde de tierras de labor de Ignacio Escribano (Palancares) y del monte de jara de Manuel Monasterio (Valverde). Se ve el anterior, al que le une una línea recta.

11º MOJON.- Piedra en forma de prisma cuadrangular de 0,30mt de altura y 1mt x 0,40 las dimensiones de su base. Se halla en el "Llano de las Alegas" en la linde de tierras de labor de los herederos de Felix Bris (Palancares). No se ve el anterior al que le une una línea recta.

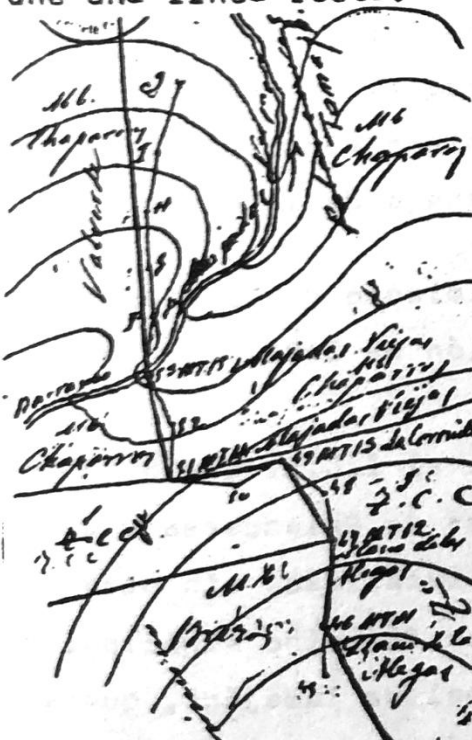

12º MOJON.- Montón de piedras en forma cónica de 0,70mt de altura y 0,80mt de diámetro en su base. Está en el "Llano de las Alegas" y en linde de propiedad de Felix Bris (Palancares) y Salvador Mata (Valverde). Se ve el anterior, al que le une una línea recta.

13º MOJON.- Montón de piedras en forma cónica de 0,40mt de altura y 1,15mt de diámetro en su base. Está en la "Coronilla" en la linde de tierras de labor de Estéban Alonso (Palancares) y el monte de chaparros de Segundo Serrano (Palancares). Se ve el anterior, al que le une una línea recta.

14º MOJON.- Se renovó y reconoció como tal un montón de piedras en forma cónica de 0,50mt de altura y 0,90mt de diámetro en su base. Se halla en "Majadas Viejas" en monte de chaparros y brezos de Segundo Serrano (Palancares) y las tierras de labor de José Moreno (Valverde). Se ve el anterior, al que le une una línea recta.

15º MOJON.- Piedra empotrada en el terreno de forma de pirámide cuadrangular de 1mt de altura y 0,15m x 0,20m las dimensiones de su base. Se halla en "Majadas Viejas" a 2mt a la derecha del eje del barranco del mismo nombre, y en terreno de monte de chaparro de Segundo Serrano (Palancares). No se ve el anterior, al que le une una línea recta.

16º MOJON.- Se reconoció como tal la intersección del eje de las aguas corrientes del Rio Sorbe con la normal bajada a este eje desde el siguiente MOJON AUXILIAR : piedra

pizarreña colocada en el terreno en forma de prisma cuadrangular de 0,50mt de altura y 1m x 0,90m las dimensiones de su base. Se halla en el sitio de "Pozo Negro" en la margen derecha del Rio Sorbe, a unos 5mts a la izquierda del barranco de Majadas Viejas, y en la linde de chaparros y brezos de Segundo Serrano (Palancares) y de Agustín

Benito (Valverde). No se ve el mojón anterior ni se descubren puntos notables. La línea de término con el anterior va en línea recta hasta el mojón auxiliar, y desde éste hasta el 16º va por la normal referida. Este mojón es común a los términos municipales de Valverde, Palancares (Tamajón) y Humbralejos (anejo de la Huerce).

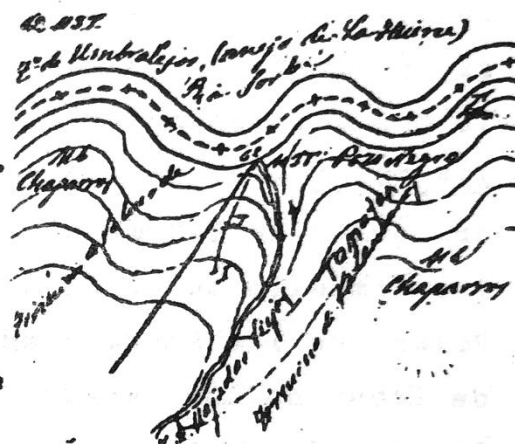

ACTA ADICIONAL.- (Tiene por objeto el cumplimiento de lo dispuesto en el decreto del Ministerio de la Gobernación nº 3492, ... (ver la descripción en el - Y 4 -).

En este sentido, el Acta levantada por el I.G.E. de 25 de Octubre de 1.893 entre los términos municipales de Palancares y Valverde de los Arroyos, que subsistente en su totalidad, sin otra salvedad que en todos los lugares en que aparece "término municipal de Palancares" debe entenderse "término municipal de Tamajón", quedando la línea límite en ella descrita como común a los términos municipales de Tamajón y de Valverde de los Arroyos.

Esta Acta Adicional fué firmada en Tamajón el día 21 de Diciembre de 1.972 por las comisiones municipales de La Huerce, Tamajón y Valverde (Eduardo Benito -alcalde-, Victor Bermejo -concejal-, y Angel Bermejo -secretario-).

¡A DELANTE!

Murió Alquería y quedo yermo, casi yermo,
el inmenso campo del folclore provincial.
Hoy surge un nuevo campesino
que pretende abrir surcos con su sola voz.
¡Buena cosecha, hermano!

CARTA A JOSE ANTONIO ALONSO

Querido amigo:

Sé que, definitivamente, has elegido la senda de la música para cruzar el bosque de la vida: esa senda difícil más que otra, comprometida más que otra, pero atractiva y bella como ninguna. No me sorprende tu decisión; al fin, en la música has estado desde siempre; tu canción de cuna pudo ser ese romance de Clara, único, hecho nana en boca de tu madre. Luego, la vida y la muerte de Alquería, fueron tu vida y tu muerte misma.

Quiso el Destino probar en tí ese temple que solo dan las sierras castellanas, y te dejó caer hasta tres mazazos inmensos. Superaste el primero y el segundo, pero quedaba el tercero: la música.

Necesitas la música como el aire, cantar como comer; por eso, buscaste, indagaste, intentaste, sufriste y encontraste. Creo, Jose, que te ayudo en tu decisión ese tocayo aragonés, profesor bigoteado y calvo, que cambió el aula por la plaza porticada y los libros por la guitarra, publicando al mundo esa Albada de que tanto gustamos.

Ahora te veo empezar de nuevo prudente, que no inseguro, ilusionado, honrado en tu quehacer, magnífico en tu voz, en directo contacto con el pueblo. Sé que triunfarás, tus amigos lo sabemos, cada pueblo que te oye lo presiente, la provincia lo necesita. Pero sé también, que no renunciarás a Valverde ni a La Riba, ni al villancico alaminero, ni al romance a duras penas hilvanado, ni a la jota ó seguidilla callejeras. Ese será tu mérito cuando estés arriba.

Hasta entonces, y mientras sea duro el camino, recibe mi apoyo incondicional.

Fernando.

ADIOS

PEDRO V.

Se fué allá por Septiembre,
se fué sin nada,
atrás se quedó su gente
con un vacío que les llenaba el alma. su guitarra y su cante.

Se fué un día en silencio
en aquél tren de emigrantes,
con la maleta llena de ilusiones
y llorando lágrimas de sangre.

El último adios, el último beso,
el último abrazo,
fué para su madre
que se quedó rezando.

Llorando en silencio
la marcha del hijo
que se fué al mundo
buscando su sitio.

Que le negó su tierra
porque nació maldito,
nació campesino
y no señorito.

Atrás quedó su niñez,
atrás quedó su nostalgia,
delante, sólo vacío,
delante, sólo esperanza.

Amaneció un día
en tierra extraña,
con otros sonidos,
sin comprender nada.

Y aquella garganta
que cantaba al alba
se quedó muda,
se quedó sin habla.

Qué tristeza
la del emigrante,
que dejó su tierra,

Jornaleros castellanos,
alcarreños emigrantes,
que vagando vais por el mundo
igual que estrellas errantes.

Recordais los campos barbechos
y la clara luz del día,
y el perfume de la noche
de la Alcarria y la serranía.

Recordais los chopos altivos,
los polvorientos senderos,
recordais aquellos caminos
con sólo mirar al cielo.

Recordais los caminos rayados
por las yuntas al pasar,
la hierba de aquellos prados
y la sombra del robledal.

Soñais en otras tierras
el frescor de otro rocío,
lo ondulado de las sierras
y el calor en el estío.

Soñais con volver a casa
y con aquel chato de vino
que después de la jornada
os tomabais entre amigos.

Soñais hoy y mañana
que ha de llegar el año
que no sude en tierra extraña
ningún hijo castellano.

VERANO - 86

=====
 =====
 ==

El domingo 24 de Agosto se celebraron las IV Jornadas Recreativo-culturales que organiza la Asociación. Con una nutrida participación de niños y jóvenes, tuvieron lugar las pruebas previamente programadas, de las que resultaron los siguientes vencedores:

- CICLISMO (Subida a la era desde las Puentes)

- 1º. Salvador Escobar
- 2º. Santi Alvarruiz
- 3º. Quique Benito

1ª clasificada: Margarita Alvarruiz

- CICLISMO (Cabezuela-Valverde, infantil)

- 1º. Miguel Zarza
- 2º. Moisés Umbría
- 3º. Miguel A. Chicharro

1ª clasificada: Isabel Benito

⊕ CROSS (Mayores)

- 1º. Javier Bermejo
- 2º. Salvador Escobar
- 3º. Luis Miguel Boto

1ª clasificada: Ana Mª Lamata

- CROSS (Infantil)

- 1º. Moisés Umbría
- 2º. Carlos Redondo
- 3º. Jose L. Montero

1ª clasificada: Beatriz Plaza

- DIBUJO

- Fernando Moreno (Juvenil)
- Carlos de Frutos (Infantil)

- SACOS (Juvenil)

- 1º. Laura Santiago
- 2º. Fernando Moreno
- 3º. Javier Gordo

- SACOS (Infantil)

- 1º. Felix Benito

Terminados los actos, y a la salida de misa, el Sr. Alcalde hizo entrega de los trofeos donados por la Diputación Provincial, la Caja de Ahorros de Zaragoza y la propia Asociación, a los distintos ganadores, ofreciéndose a todos los niños participantes una bolsa de golosinas.

Por la tarde se proyectó en video el resumen de la jornada, grabado por D. Francisco, y una bonita película de aventuras.

El año que viene, V edición de estas jornadas veraniegas, esperamos poder ofrecer más y mejores actividades y concursos para general disfrute del pueblo.

De "RETABLO CASTELLANO"

JOTAS , COPLAS Y RABELADAS

Anda diciendo tu madre
que no me quiere por pobre
para tí tengo bastante
y puede ser que te sobre.

Tu madre suspira y llora
por un beso que te dí
dame doscientos amí,
la mía no se incomoda.

Licencia para cantar
un vecino me la dio
yo le dedico a este pueblo
esta jota y otras dos.

Si quieres ver lotería
bajame los pantalones
y verás salir al gordo
con dos aproximaciones.

En lo alto el campanario
han anidado jilgueros
y el señor cura ha mandado
que no les toquen los huevos.

Cuatro patas tiene el galgo
y cuatro tiene la liebre
y cuatro tiene la cama
donde mi morena duerme.

Ven acá, suegra querida
ven acá y te peinaré,
que te voy a hacer la raya
con la mano el almiraz.

Allá va la despedida
la que echan lo de Estepona
la madre que te parió
se merece una corona.

E L E C T O N E S G E N E R A L E S 1 9 8 6

| LOCALIDAD | CENSO | VOTOS % | | PSOE | | CDS | | CP | | OTROS |
|-------------|-------|---------|----|------|-----|-----|-----|----|-----|-------|
| Campillo | 75 | 52 | 69 | 20 | 39% | 12 | 23% | 15 | 29% | 4 |
| Cantalajas | 216 | 140 | 65 | 56 | 40% | 8 | 6% | 71 | 51% | 5 |
| Galve | 228 | 152 | 66 | 44 | 29% | 10 | 7% | 89 | 59% | 9 |
| Majaelrrayo | 65 | 51 | 76 | 20 | 39% | 2 | 4% | 24 | 47% | 3 |
| Tamajón | 188 | 128 | 76 | 30 | 23% | 12 | 9% | 81 | 63% | 5 |
| Valverde | 79 | 63 | 80 | 17 | 27% | 9 | 14% | 33 | 52% | 4 |